

독수리와 닭

어떤 농부가 독수리 새끼를 잡아다가 자기 집 닭장에 넣고 병아리들과 함께 길렀습니다. 독수리 새끼는 병아리들과 똑 같이 먹고 똑 같이 행동을 하며 자랐습니다. 그러나 몸집이 다른 병아리들보다 하루가 달리 빨리 커갔습니다. 한 번은 농부의 친구가 놀러왔다가 그 광경을 보고 뭔가 이상한 것을 느꼈습니다. 그리고 독수리 새끼인지 아닌지 시험해 보자고 했습니다. 뒷산에 올라가 바위 위에 내려놓고 하늘과 광활한 대지를 보여 주었습니다. 그러자 독수리는 하늘을 향해 힘 있게 솟구치기 시작했습니다. 그리고 다시 돌아오지 않았습니다.

요즘 새벽기도 시간마다 레위기서를 읽고 있습니다. 레위기서는 두 부분으로 나뉘어지는데 첫째 부분인 레위기 1-16장까지는 하나님을 예배하는 제사법에 대해 말씀하고 있고, 17-27장까지는 하나님과 교제를 위한 생활속의 성결법에 대해 설명하고 있습니다. 레위기 후반부의 내용은 마치 십계명을 해설해 놓은 듯한 느낌을 줍니다. 특히 근친상간, 동성애, 수간 등 성적인 것에 대한 노골적인 표현과 그에 대한 하나님의 진노와 멸망에 대한 경고는 성경을 읽는 사람을 당황하게 하기도 하지만 이 시대에 꼭 들어야 할 말씀이란 생각도 들게 합니다.

이렇게 두 부분으로 나눈 것에는 중요한 의미가 있습니다. 인간은 그가 섬기는 신을 닮아간다는 것입니다. 음란한 풍습은 그들이 430년 동안 머물렀던 애굽의 신을 섬기는 풍속이며, 하나님께서 쫓아내신 가나안 땅의 신을 섬기는 풍습이라고 말씀하십니다. 그러나 하나님의 백성은 하나님께서 거룩하신 것처럼 거룩하게 살아야 한다고 말씀하고 있습니다(레 19:2). 거룩은 구별됨입니다. 주변 환경과 구별된 하나님의 백성으로 하나님의 말씀을 따라 거룩하게 살아가는 것이 하나님의 백성이 하나님이 약속하신 축복을 받는 길이라고 말씀합니다.

우리는 현대 문명이라는 닭장 안에 살고 있습니다. 점점 더 거룩함을 상실하고, 음란해지고, 하나님의 말씀을 떠나 인간이 신이 되려고 하는 시대에 살고 있습니다. 그리스도인들이 혹시 닭 행세를 하고 있는 독수리처럼 살고 있지 않나 하는 생각이 듭니다. 그리스도인으로서 자존감이 중요합니다. 우리는 하나님의 은혜로 하나님의 소유가 된 백성입니다. 그의 은혜를 증거하기 위해 부르심을 받은 사람들입니다. 배고픔을 참지 못해 팔죽 한 그릇에 장자권을 팔아버린 에서와 같이 부끄러운 사람이 되어서는 안 됩니다. 나와 내 집은 오직 여호와만 섬기겠노라고 한 여호수아와 같이 당당한 그리스도인이 되어야 합니다. 그 사람이 결국 하나님께서 약속하신 땅을 차지하게 될 것입니다.

정기모임 안내

집회	시간	장소
주일예배	1부 예배	오전 8:00 본당
	2부 예배	오전 9:30 본당
	3부 예배	오전 11:00 본당
	영어 예배	오후 1:00 본당
	주일 찬양 예배	오후 2:30 본당
수요예배	오후 8:30	본당
새벽기도회	오전 5:30 (월-토)	본당
목장모임	오후 8:30 (매월 둘째, 넷째 금요일)	각 목장
제자훈련	화, 목요일 오후 8:30	교육관
새벽이슬회(청년)	금요일 오후 8:00	새벽이슬회실
주일학교	영아부(3세 미만) 주일 오전 11:00	영아부 예배실
	유치부(3-5세) 주일 오전 11:00	유치부 예배실
	유년부(1-6학년) 주일 오전 11:00	유년부 예배실
	중고등부 주일 오전 11:00	중/고등부 예배실
	중고등부 금요모임 오후 7:30	중/고등부 예배실
Silver Club	미정(T.B.D)	친교실
Mommy & Me	미정(T.B.D)	유치부 예배실
뉴욕예일한국학교	토요일 오전 9:00-오후 12:00	교육관

예수님이  
제일이신 교회

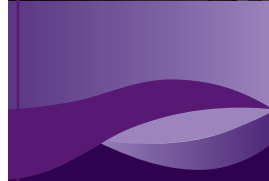

VISION 2022  
EVANGELISM  
MARCH

뉴욕예일장로교회

표어: 예수님 제일 (마 16:16)



- 영감있는 예배
- 십자가 사랑의 교제
- 땅끝까지 복음전파
- 천국일꾼 훈련양성
- 이민가정의 치료
- 능력있는 기도 생활

담임목사 김중훈  
Senior Pastor: Rev. Jong Hoon Kim, D.Min

17 New South Rd.,  
Hicksville, NY 11801

Tel. (516)938-0383  
Fax. (516)938-3824  
https://YaleChurch.org



주일예배 제 31권 32호 주후 2022년 8월 7일

예배 시간	1부 오전 8:00	2부 오전 9:30	3부 오전 11:00
인도자	김민목사	우영주목사	김중훈목사
신앙고백	다같이		
찬송	37장, 394장		
기도	한규만집사	지재홍장로	김동환장로
성경봉독	막(Mark)2:1-12		
찬양	예일관악단	글로리아	할렐루야
말씀	좋은 친구 김중훈목사		
찬송	630장		
봉헌	다같이		
환영과 소식	인도자		
찬송*	635장		
합심기도*	다같이		
축도*	김중훈목사		

\*표는 일어서 주십시오

수요예배(1선교회 헌신예배) 8월 10일 오후 8:30

- 기도: 김준택장로
- 말씀: 김중훈목사
- 다음주 기도: 박용녀권사

새벽기도회 오전 5:30

- 말씀: 김중훈목사

다음 주일 기도

- 1부: 류석환집사
- 2부: 윤희주장로
- 3부: 전용수장로

8월 안내위원

- 1부: 예배부
- 2부: 김숙이집사
- 3부: 전미경권사 현정원권사

예배 및 헌금 안내

- 모든 예배를 영과 진리로 드립니다.
  - **수요예배: 1선교회 헌신예배**
  - 본당에서 '사회적 거리두기'를 하지 않습니다. 다만 마스크 쓰기는 추후 공지가 있기 전까지는 계속해야 합니다. 모든 제약이 완전히 제거될 때까지 예배는 지금까지처럼 현장예배와 온라인예배를 병행하게 됩니다. 현장예배로 모이기에 힘쓰기를 바랍니다.
  - 예배 전 헌금함에 헌금을 해 주시기 바랍니다.
  - 교회 못 오시는 분은 우편 혹은 Venmo 이용(17 New South Rd. Hicksville, NY11801).
- Pay to order: Yale Church or Yale Presbyterian Church.  
Venmo: venmo@YaleKM, CCM Venmo는 @YaleCCM입니다.
- **9·11 기도:** 매일 오후 9시부터 9/18 공동의회를 위해 전교우가 함께 기도합니다.  
\*주보에 첨부된 북마크에 있는 기도내용을 가지고 9·11 기도에 적극 동참해 주시기 바랍니다.
  - **밀알찬양대축제(10/9, 카네기홀) & 창립30주년 기념 메시아찬양제 연습:** 3부 예배 후, 찬양대실  
\*성도님들의 많은 참여를 바랍니다(문의: 찬양위원회 박재우장로).
  - **담임목사 동정:** 8/11(목) 동복시찰회 참석(한성교회)
  - **제직회:** 오늘 오후 2시 30분, 본당
  - **정기당회:** 제직회 후
  - **7월 성경통독 및 다독자보고:** 통독/10명, 다독/125명  
\*친교실에 목장별로 통독 및 다독자 상품이 준비되어 있습니다(장년교육사역부).
  - **출판사역부:** 교회창립 30주년사를 준비하면서 성경본문과 설교제목을 모으는 중에 아래 날짜에 해당하는 주보를 가지고 계신 성도님들의 협조를 부탁드립니다.  
\*9/5/1993, 3/6/1994, 12/14/1997
  - **새가족만남 49&50기 종강파티:** 8/14 주일 3부 예배 후, 친교실
  - **Youth Group 여름신앙수련회:** 8/14-18, 터스카로라 수양관, 회비\$145 (문의: 유명근목사)
  - **강단 꽃 장식 및 사랑의 식탁**  
- 강단꽃: 교회에서  
- 사랑의 식탁: 김상진집사&김신애권사(딸, 예형생일)
  - **동시통역:** Live English interpretation for sermon is available(11am Service).  
Zoom QR Code for Sermon Translation



venmo



소외된 자에 대한 긍휼 (막 1:40-45)

나병 환자는 육체적 고통, 정신적 외로움, 사회적 소외감으로 고통 속에 서서히 죽어가는 사람입니다(레 13:45-46, MASTERMAN "DICTIONARY OF CHRIST AND THE GOSPEL").

1. 나병 환자의 믿음
  - 1) "끓어 엎드려 간구": 나에게서는 희망이 없습니다. 주님 만이 희망입니다. (간절한 요구)
  - 2) "원하시면": 주님은 하실 수 있습니다. 그러나 내 뜻이 아니라 주님의 뜻이 이루어 지기를 원합니다. 만일 원하지 않으면 이대로 살다 죽어도 좋습니다.

2. 예수님의 반응
  - 1) "불쌍히 여기사": COMPASSION(SUFFERING TOGETHER). 내장이 찢어질 듯한 아픔
  - 2) "손을 내밀어": 능력이 나타남의 상징입니다. 동시에 동일시의 의미가 있습니다. 말씀만으로도 하실 수 있었지만 하나님과 사람과 단절된 사람을 만지면서 연결시켜줍니다. 그 나병환자는 누군가 만져주는 손길을 느껴본 때가 언제였는가?
  - 3) "내가 원하노니 깨끗함을 받으라."  
예수님은 건강이 회복되는 것을 원하십니다.

3. 구원 그 이후의 삶
  - 1) 예수님은 율법을 폐하러 오신 것 아니라 완성하시기 위해 오셨습니다. "제사장에게 보이라"(44절)
  - 2) 은혜로 구원받은 성도는 하나님 나라의 법을 의무가 아니라 이제는 기쁨으로 감사하며 지킵니다. (주일성수, 십일조, 전도와 봉사).

[적용]

1. 믿음으로 주님께 간구하는 시간이 됩니다. 예수님의 손길을 느끼는 시간(능력, 사랑, 긍휼), 예수님의 회복의 은혜를 맛보는 시간(건강, 믿음, 인간관계)이 되도록 기도합니다.

2. 교회적 차원에서 적용
  - \* 한국 교회가 사회에 칭송을 받을 때는 대표적으로 3.1운동 때였습니다. 당시 교회는 일본 식민지 치하에서 민족의 아픔을 함께 했습니다. 교회를 민족의 소망이라고 생각했고, 교인이 된다는 것은 애국자가 된다는 것을 의미했습니다. 그러나 지금은 교회에 대한 세상의 눈초리가 끊어졌습니다.
  - \* 한국교회와 이민교회는 영적으로는 저 높은 곳을 향하여 열심히 나아갑니다. 그러나 삶의 현장에서는 저 낮은 곳을 향하여 가는 데는 소극적입니다.
  - \* 방주형 교회는 교회를 찾아 오게 하는 모델입니다. 그러나 21세기 후기 근대주의의 탈기독교 문화에서는 구조선 교회의 사명을 방주형 교회사명과 함께 균형있게 가져야 합니다. 오늘도 예수님은 자기와 함께 저 낮은 곳으로 가서 고통하는 사람들을 치유하자고 하십니다. 누가 예수님의 뒤를 따라갈 것입니까?

3. 내가 돌아 볼 소외된 자는 누구인가?  
우리 교회에는 나병환자가 없습니다. 그러나 육체적, 정신적, 사회적으로 소외된 자가 없을까요?

교우동정

- 한국방문: 김원배집사&심성실권사, 홍찬희집사, 장혜원집사

행사예고

- 7/5-8/12 예일여름학교(6주, Mon- Fri 9:00-3:00)
- 8/26 8월 목장예배
- 8/28 선교회 월례회

방송설교

- KRB FM 87.7 (라디오): 매주 화요일 오전 6:30-7:00
- Cablevision Ch. 1156 (텔레비전): 주일 오후 9:00-9:30 (재방송, 월요일 오전 6:30-7:00) CTS
- Direct TV Ch. 2092 (텔레비전): 주일 오후 8:30-9:00 (재방송, 월요일 오전 9:30-10:00) CTS
- CSN (www.csntv.net): 주일 오후 8:40 본방송 (재방송, 화요일 오전 9시)
- K-Radio AM 1660 (라디오): 매주 수요일 오후 12:54 (목회자 칼럼)